

คู่มือการปฏิบัติงาน “ด้านการจัดเก็บภาษี”



เทศบาลตำบลศรีโพธิ์เงิน
อำเภอป่าแดด จังหวัดเชียงราย

คำนำ

เพื่อให้การดำเนินงานด้านการจัดเก็บรายได้ ของเทศบาลตำบลศรีโพธิ์เงินเป็นไปอย่างเหมาะสม ถูกต้อง และเกิดประสิทธิภาพในการจัดเก็บรายได้สูงสุด ตลอดจนสร้างความรู้ความเข้าใจในการปฏิบัติงานของพนักงานเจ้าหน้าที่ ที่เกี่ยวข้องในการจัดเก็บรายได้และประชาชนทั่วไปได้ทราบถึง หลักเกณฑ์ วิธีการและขั้นตอนในการเสียภาษีต่าง ๆ ให้แก่องค์กรปกครองส่วนท้องถิ่น

เทศบาลตำบลศรีโพธิ์เงินหวังเป็นอย่างยิ่งว่า คู่มือการปฏิบัติงานด้านการจัดเก็บภาษีของเทศบาลตำบลศรีโพธิ์เงิน จักเป็นประโยชน์แก่พนักงานเจ้าหน้าที่ที่เกี่ยวข้องตลอดจนประชาชนทั่วไป ได้เป็นอย่างดี

เทศบาลตำบลศรีโพธิ์เงิน

1 ตุลาคม 2556

ภาษีโรงเรือนและที่ดิน

การปฏิบัติงานตามช่วงเวลา

กันยายน	<ul style="list-style-type: none"> - คัดคอกบัญชีผู้ที่อยู่ในเกณฑ์เสียภาษีในปีงบประมาณจัดเก็บ จาก ผ.ท.5 - ประชาสัมพันธ์เรื่องการเสียภาษี
ตุลาคม	<ul style="list-style-type: none"> - สำรวจ , เตรียมแบบพิมพ์ต่าง ๆ
ธันวาคม	<ul style="list-style-type: none"> - ออกหนังสือเวียนแจ้งผู้เสียภาษีให้ทราบล่วงหน้า
มกราคม - กุมภาพันธ์	<ul style="list-style-type: none"> - รับแบบ ภ.ร.ด.2 (ลงทะเบียนเลขที่รับ) , ตรวจสอบความถูกต้อง - ประเมินค่ารายปี / แจ้งผลการประเมิน / รับชำระภาษี
มีนาคม – พฤษภาคม	<ul style="list-style-type: none"> - ประเมินค่ารายปี และแจ้งผลการประเมินตามแบบ ภ.ร.ด.8 (ลงทะเบียน) - รับคำร้องอุทธรณ์ตามแบบ ภ.ร.ด.9 (ลงทะเบียนเลขที่รับ) / พิจารณาคำร้อง / แจ้งผลการชี้ขาด - รับชำระค่าภาษี (ภายใน 30 วันนับแต่วันที่ได้รับแจ้งผลการประเมิน) - ออกหนังสือแจ้งเตือนกรณีผู้ไม่ยื่นแบบ ภ.ร.ด. 2 ภายในกำหนด (2 ครั้ง) - แจ้งความดำเนินคดีแก่ผู้ไม่มายื่นแบบ ภ.ร.ด.2 ภายในกำหนด (ส่งให้นิติกร) ตาม
ม.46	<p>หรือ ม.48 (ข)</p>
มิถุนายน – สิงหาคม	<ul style="list-style-type: none"> - สำรวจบัญชีผู้ค้างชำระภาษีปัจจุบัน - รับชำระภาษี กรณีผู้เสียภาษีชำระเกินกำหนดเวลา (มีเงินเพิ่ม) - มีหนังสือแจ้งเตือนกรณีผู้ไม่มาชำระภาษีภายในกำหนด (3 ครั้ง) - ออกตรวจสอบ / ไปพบผู้ค้างชำระภาษี
กันยายน	<ul style="list-style-type: none"> - มีหนังสือแจ้งเตือนว่าจะดำเนินการยึดอายัดทรัพย์สิน (นิติกร) ตาม ม.44 - รับชำระภาษีและเงินเพิ่ม
ตุลาคม	<ul style="list-style-type: none"> - มีคำสั่งยึด อายัด เพื่อขายทอดตลาดทรัพย์สิน

การปฏิบัติงานตามขั้นตอนกิจกรรม

ก. ขั้นเตรียมการ

- | | |
|---|------------------------|
| 1. ตรวจสอบและคัดเลือกรายชื่อผู้อยู่ในเกณฑ์เสียภาษี
ในปีงบประมาณ (บัญชีลูกหนี้ตามเกณฑ์ค้างรับ) | กันยายน |
| 2. สำรองและจัดเตรียมแบบพิมพ์ต่าง ๆ | ตุลาคม |
| 3. ประชาสัมพันธ์ขั้นตอนและวิธีการเสียภาษี | พฤศจิกายน - กุมภาพันธ์ |
| 4. จัดทำหนังสือแจ้งให้ผู้มีหน้าที่เสียภาษีทราบเพื่อยื่นแบบแสดงรายการ
ทรัพย์สิน และควรรอออกหนังสือเวียนแจ้งให้ผู้เสียภาษีทราบล่วงหน้า | ก่อนธันวาคม |

ข. ขั้นตอนดำเนินการจัดเก็บ

- รับแบบแสดงรายการทรัพย์สิน (ภ.ร.ด.2) และตรวจสอบความถูกต้อง มกราคม – กุมภาพันธ์
- ประเมินค่ารายปีและกำหนดค่าภาษี / มีหนังสือแจ้งผลการประเมินภาษี (ภ.ร.ด.8) มกราคม – เมษายน

กรณีปกติ

- รับชำระภาษี (ชำระภาษีในทันที หรือชำระภาษีภายในกำหนดเวลา) มกราคม – พฤษภาคม

กรณีพิเศษ

- ชำระภาษีเกินเวลาที่กำหนด(เกิน 30 วัน นับแต่วันที่ได้รับแจ้งผลการประเมิน)
 - รับชำระภาษีและเงินเพิ่ม กุมภาพันธ์ – กันยายน
- ผู้รับประเมินไม่พอใจในผลการประเมินภาษี
 - รับคำร้องอุทธรณ์ขอให้ประเมินค่าภาษีใหม่ มกราคม – พฤษภาคม
 - ออกหมายเรียกให้มาชี้แจงหรือออกตรวจสถานที่ กุมภาพันธ์ – มิถุนายน
 - ชี้ขาดและแจ้งผลให้ผู้ร้องทราบ มีนาคม – กรกฎาคม
 - รับชำระภาษีและเงินเพิ่ม มีนาคม – กันยายน
 - ปฏิบัติตามคำสั่งศาล (กรณีนำคดีไปสู่ศาล)

ค. ขั้นประเมินผลและเร่งรัดการจัดเก็บ

- ไม่ยื่นแบบแสดงรายการทรัพย์สิน (ภ.ร.ด.2) ภายในกำหนดเวลา
 - เมื่อใกล้จะสิ้นสุดเวลาที่ประกาศกำหนดให้ยื่นแบบ (ภ.ร.ด.2) ให้มีหนังสือแจ้งเตือนผู้ที่ยังไม่ยื่นแบบ กุมภาพันธ์
 - แจ้งความต่อพนักงานสอบสวนฝ่ายปกครอง (อำเภอ) เพื่อดำเนินคดี มีนาคม – พฤษภาคม
แก่ผู้ไม่ยื่นแบบ
 - รับชำระภาษี เมษายน – กันยายน
 - ประสานกับอำเภอขอทราบผลคดีเป็นระยะ ๆ มีนาคม - กันยายน

หมายเหตุ ในปีต่อไปหากไม่ยื่นแบบอีก ให้ดำเนินการตาม ม.48 (ข)

2. ยื่นแบบ ภ.ร.ด.2 แล้วแต่ไม่ยอมชำระภาษี

- มีหนังสือแจ้งเตือนผู้ที่ยังไม่ชำระภาษี

ครั้งที่ 1

พฤษภาคม

ครั้งที่ 2

มิถุนายน

(ดำเนินการให้สอดคล้องกับการแจ้งผลการประเมินภาษี)

ครั้งที่ 3

กรกฎาคม

- รับชำระภาษีและเงินเพิ่ม

พฤษภาคม – กันยายน

- ดำเนินการบังคับจัดเก็บภาษี

(ยึด आयัด และขายทอดตลาดทรัพย์สิน)

กรณีหลีกเลี่ยงไม่ยอมชำระภาษี

ตุลาคมเป็นต้นไป

การปฏิบัติงานของเจ้าหน้าที่ผู้รับผิดชอบ

เจ้าพนักงานจัดเก็บรายได้

1. สำรอง เตรียมแบบพิมพ์ต่าง ๆ
2. ตรวจสอบและจัดทำบัญชีผู้อยู่ในเกณฑ์เสียภาษีในบึงบรพระมาณหน้า
3. รับแบบ ภ.ร.ด.2 (ลงทะเบียน)
4. ตรวจสอบความถูกต้องของเอกสารชั้นต้น
5. รับชำระค่าภาษี / ส่งเงินรายได้ประจำวัน

หัวหน้าส่วนการคลัง / หัวหน้างานจัดเก็บรายได้ (อบต.)

1. ออกหนังสือเวียนแจ้งผู้เสียภาษีทราบล่วงหน้า
2. ตรวจสอบความถูกต้องของแบบ ภ.ร.ด.2
3. รับคำร้องอุทธรณ์ตามแบบ ภ.ร.ด.9 (ลงทะเบียนรับ)
4. สำรองผู้ไม่มายื่นแบบ ภ.ร.ด.2 ภายในกำหนด
5. ประสานกับอำเภอขอทราบผลคดีทุกระยะ

หัวหน้าส่วนการคลัง (อบต.)

1. ตรวจสอบความถูกต้องของรายการตามแบบ ภ.ร.ด.2 และเอกสารประกอบ
2. แจ้งผลการประเมินตามแบบ ภ.ร.ด. 8 (ลงทะเบียน)
3. ออกตรวจสอบ / ไปพบผู้ค้างชำระภาษี
4. แจ้งผลการชี้ขาดกรณีอุทธรณ์ภาษี

ปลัดองค์การบริหารส่วนตำบล

1. ประชาสัมพันธ์เรื่องการเสียภาษี
2. ตรวจสอบความถูกต้องของแบบ ภ.ร.ด. 2
3. ประเมินค่ารายปีตามหลักเกณฑ์ที่กำหนดโดยพิจารณาจากข้อเท็จจริงประกอบ
4. ออกหนังสือแจ้งเตือนกรณีไม่ยื่นแบบ ภ.ร.ด. 2 ภายในกำหนด
5. ออกหนังสือเตือนผู้ที่ไม่มาชำระภาษีภายในกำหนด
6. ตรวจสอบ ติดตามและประเมินผลการปฏิบัติงานของเจ้าหน้าที่ที่รับผิดชอบงานจัดเก็บรายได้
7. แจ้งความต่อพนักงานสอบสวนฝ่ายปกครอง (อำเภอ) เพื่อดำเนินคดีต่อผู้ไม่มายื่นแบบ ภ.ร.ด.2 ภายในกำหนด
8. ประสานกับอำเภอขอทราบผลคดีเป็นระยะ ๆ

คณะกรรมการบริหาร อบต.

1. พิจารณาคำร้องอุทธรณ์ภาษี (พิจารณาการประเมินใหม่)
2. ลงมติชี้ขาดตามคำร้องและแจ้งผลการชี้ขาดให้ผู้ร้องทราบ
3. มอบอำนาจแจ้งความดำเนินคดีแก่ผู้ไม่มายื่นแบบ ภ.ร.ด.2 ภายในกำหนด
4. มีคำสั่งยึด आयัด และขายทอดตลาดทรัพย์สิน

ความรู้ทั่วไปเกี่ยวกับภาษีโรงเรือนและที่ดิน

1. ทรัพย์สินที่ต้องเสียภาษี

ประเภททรัพย์สินที่ต้องเสียภาษีได้แก่ อาคาร โรงเรือน สิ่งปลูกสร้างต่าง ๆ กับที่ดินต่อเนื่องซึ่งใช้ปลูกสร้างอาคาร โรงเรือน สิ่งปลูกสร้างนั้น ๆ รวมถึงบริเวณที่ต่อเนื่องกันซึ่งตามปกติใช้ประโยชน์ไปด้วยกันกับอาคาร โรงเรือน สิ่งปลูกสร้างนั้น ๆ ซึ่งเจ้าของกรรมสิทธิ์ได้นำทรัพย์สินดังกล่าวออกหาผลประโยชน์ตอบแทนนอกเหนือจากการอยู่อาศัยของตนเองโดยปกติหรือให้ผู้อื่นนำไปใช้ประโยชน์ไม่ว่าจะมีค่าตอบแทนหรือไม่ก็ตาม ทรัพย์สินแบ่งออกเป็น 2 ประเภทคือ

(1) โรงเรือน อาคาร สิ่งปลูกสร้างต่าง ๆ

(2) ที่ดินซึ่งใช้ต่อเนื่องกับโรงเรือน อาคาร สิ่งปลูกสร้างต่าง ๆ ซึ่งหมายความว่าเป็นที่ดินซึ่งใช้เป็นที่พักปลูกสร้างโรงเรือน อาคาร สิ่งปลูกสร้างนั้น ๆ และที่ดินอันเป็นบริเวณต่อเนื่องกันซึ่งตามปกติ ใช้ประโยชน์ไปด้วยกันกับโรงเรือน อาคาร สิ่งปลูกสร้างนั้น ๆ

2. ทรัพย์สินที่ได้รับยกเว้นภาษี

(1) พระราชวังอันเป็นส่วนของแผ่นดิน

(2) ทรัพย์สินของรัฐบาลที่ใช้ในกิจการของรัฐบาล หรือสาธารณะและทรัพย์สินของการรถไฟแห่งประเทศไทยที่ใช้ในกิจการรถไฟโดยตรง

(3) ทรัพย์สินของโรงพยาบาลสาธารณะและโรงเรียนสาธารณะ ซึ่งกระทำการอันมิใช่เพื่อเป็นผลกำไรส่วนบุคคล และใช้เฉพาะในการรักษาพยาบาลและในการศึกษา

(4) ทรัพย์สินซึ่งเป็นศาสนสมบัติอันใช้เฉพาะในศาสนกิจอย่างเดี่ยวหรือเป็นที่อยู่ของสงฆ์

(5) โรงเรือนหรือสิ่งปลูกสร้างอย่างอื่น ๆ ซึ่งปิดไว้ตลอดปีและเจ้าของมิได้อยู่หรือให้ผู้อื่นอยู่นอกจากคนเฝ้าใน โรงเรือนหรือสิ่งปลูกสร้าง อย่างอื่น ๆ หรือในที่ดินซึ่งใช้ต่อเนื่องกัน

(6) โรงเรือนหรือสิ่งปลูกสร้างของการเคหะแห่งชาติ ที่ผู้เช่าซื้ออาศัยอยู่โดยมิได้ใช้เป็นที่พักเก็บสินค้าหรือประกอบ การอุตสาหกรรม หรือประกอบกิจการอื่นเพื่อหารายได้ประกาศกระทรวงมหาดไทย ฉบับลงวันที่ 27 มกราคม พ.ศ. 2535 ยกเว้นพื้นที่อ่างเก็บน้ำ เขื่อนต่างๆ ของการไฟฟ้าฝ่ายผลิต ซึ่งเป็นที่ต่อเนื่อง

3. การขอลดหย่อนภาษี

การขอลดหย่อนภาษี การขอยกเว้น การงดเว้น การขอลดภาษี การขอลดค่าภาษี จะทำได้ดังกรณีต่อไปนี้

- ถ้าโรงเรือนหรือสิ่งปลูกสร้างอย่างอื่น ๆ ถูกรื้อถอนหรือทำลาย ให้ลดยอดค่ารายปีของทรัพย์สินนั้นตามส่วนที่ถูก ทำลายตลอดเวลาที่ยังไม่ได้ทำขึ้น แต่ในเวลานั้นโรงเรือนหรือสิ่งปลูกสร้างอย่างอื่น ๆ นั้นต้องเป็นที่ซึ่งยังใช้ไม่ได้

- โรงเรือนหรือสิ่งปลูกสร้างอย่างอื่น ๆ ซึ่งทำขึ้นในระหว่างปีนั้น ให้ถือเอาเวลาซึ่งโรงเรือนหรือสิ่งปลูกสร้างอย่าง อื่น ๆ นั้นได้มีขึ้นและสำเร็จจนควรเข้าอยู่ได้แล้วเท่านั้นมาเป็นเกณฑ์คำนวณค่ารายปี

- ถ้าเจ้าของโรงเรือนใดติดตั้งส่วนควบที่สำคัญที่มีลักษณะเป็นเครื่องจักรกล เครื่องกระทำหรือเครื่องกำเนิดสินค้า เพื่อใช้ดำเนินการอุตสาหกรรมบางอย่าง เช่น โรงสี โรงเลื่อย ฯลฯ ขึ้นในโรงเรือนนั้น ๆ ในการประเมินให้ลดค่ารายปีลงเหลือ หนึ่งในสามของค่ารายปีของทรัพย์สินนั้น รวมทั้งส่วนควบดังกล่าว แล้วด้วย

- เจ้าของโรงเรือนหรือสิ่งปลูกสร้างอย่างอื่นได้รับความเสียหาย เพราะโรงเรือนว่างลงหรือชำรุดจึงจำเป็นต้องซ่อมแซมส่วนสำคัญ เจ้าของโรงเรือนหรือสิ่งปลูกสร้างนั้นมีสิทธิขอลดภาษีได้ ทั้งนี้เป็นไปตามดุลพินิจของพนักงานเจ้าหน้าที่ที่จะลดค่าภาษีตามส่วนที่เสียหายหรือปลดภาษีทั้งหมดก็ได้
- ถ้าเจ้าของโรงเรือนมีเหตุเปลี่ยนแปลงทรัพย์สินในปีที่ผ่านมาย่อมได้รับการยกเว้น งดเว้น ปลดภาษีหรือลดค่าภาษี แล้วแต่กรณี

4. ผู้มีหน้าที่เสียภาษี

ผู้มีหน้าที่เสียภาษี คือ “ผู้รับประเมิน” ซึ่งหมายถึง เจ้าของกรรมสิทธิ์ในทรัพย์สินที่ต้องเสียภาษีวันแต่ถ้าที่ดินและ อาคาร โรงเรือนหรือสิ่งปลูกสร้างต่าง ๆ เป็นคนละเจ้าของกันให้เจ้าของกรรมสิทธิ์ในอาคารโรงเรือนสิ่งปลูกสร้างต่าง ๆ เป็นผู้มีหน้าที่เสียภาษี

5. กำหนดระยะเวลาให้ยื่นแบบแสดงรายการ

ให้ผู้รับประเมินยื่นแบบแจ้งรายการเพื่อเสียภาษีโรงเรือนและที่ดิน (ภ.ร.ด.2) ต่อพนักงานเจ้าหน้าที่ในท้องที่ซึ่ง ทรัพย์สินนั้นตั้งอยู่ ภายในเดือนกุมภาพันธ์ของทุกปี

6. ฐานภาษี

ฐานภาษีคือ ค่ารายปีของทรัพย์สิน ซึ่งหมายถึง จำนวนเงินซึ่งทรัพย์สินนั้นสมควรให้เช่าได้ในปีหนึ่ง ๆ ในกรณีที่ ทรัพย์สินนั้นให้เช่าและค่าเช่านั้นเป็นจำนวนเงินอันสมควรที่จะให้เช่าได้ให้ถือค่าเช่านั้นเป็นค่ารายปี แต่ถ้ามีกรณีที่เหมาะสมจะให้ พิจารณาได้ว่าค่าเช่านั้นมีใช้จำนวนเงินอันสมควรที่จะให้เช่าได้ หรือกรณีที่ไม่มีค่าเช่าเนื่องจากเจ้าของทรัพย์สินดำเนิน กิจการ เองหรือ ด้วยเหตุอื่น ๆ ให้พิจารณากำหนดค่ารายปีโดยเทียบเคียงกับค่ารายปีของทรัพย์สินที่ให้เช่าที่มีลักษณะ ขนาด พื้นที่ ทำเลที่ตั้งและบริการสาธารณะซึ่งทรัพย์สินนั้นได้รับประโยชน์คล้ายคลึงกัน

7. อัตราภาษี

อัตราภาษีให้เสียในอัตราร้อยละสิบสองจุดห้าของค่ารายปี

ขั้นตอนการยื่นเสียภาษี

1. การยื่นแบบพิมพ์

ให้ผู้รับประเมินขอรับแบบ ภ.ร.ด.2 ได้ที่สำนักงานเขตโดยกรอกรายการในแบบ ภ.ร.ด.2 ตามความเป็นจริงให้ครบถ้วน รับรองความถูกต้องของข้อความดังกล่าว พร้อมทั้งลงลายมือชื่อ วันที่ เดือน ปี กำกับไว้ แล้วส่งคืนไปยังพนักงานเจ้าหน้าที่แห่งท้องที่ ณ สำนักงานเขตที่ทรัพย์สินนั้นตั้งอยู่ การส่งแบบพิมพ์ จะนำส่งด้วยตนเอง มอบหมายให้ผู้อื่นไปส่งแทน หรือส่งทางไปรษณีย์ลงทะเบียนก็ได้ (ให้ถือวันที่ส่งทางไปรษณีย์เป็นวันยื่นแบบพิมพ์)

2. เอกสารหลักฐานที่ต้องใช้ประกอบการยื่นแบบ

กรณีโรงเรือนรายใหม่ : ให้เจ้าของกรรมสิทธิ์โรงเรือนหรือสิ่งปลูกสร้างที่ยังไม่เคยยื่นแบบเสียภาษีโรงเรือนและที่ดินมาก่อน ยื่นแบบเสียภาษีภายในเดือนกุมภาพันธ์ของปีถัดจากปีที่ได้มีการใช้ประโยชน์ในโรงเรือนหรือสิ่งปลูกสร้างนั้น โดยยื่นแบบ ภ.ร.ด.2 ต่อพนักงานเจ้าหน้าที่ในท้องที่ซึ่งทรัพย์สินนั้นตั้งอยู่ พร้อมสำเนาหลักฐานประกอบการพิจารณาได้แก่

- โฉนดที่ดินที่ปลูกสร้างโรงเรือน หรือสิ่งปลูกสร้างอย่างอื่น
- หนังสือสัญญาขาย หรือสัญญาให้ที่ดินพร้อมสิ่งปลูกสร้าง
- ใบอนุญาตให้ปลูกสร้างอาคาร, ใบอนุญาตให้ใช้อาคาร
- ใบให้เลขหมายประจำบ้าน
- สำเนาทะเบียนบ้านของเจ้าของโรงเรือน, สำเนาทะเบียนบ้านของโรงเรือนที่พิกัดภาษี
- บัตรประจำตัวประชาชน/บัตรข้าราชการ/บัตรพนักงานรัฐวิสาหกิจ/บัตรประจำตัวผู้เสียภาษี
- หลักฐานการเปิดดำเนินกิจการ เช่น หนังสือรับรองการจดทะเบียนห้างหุ้นส่วนบริษัท/ ทะเบียน

ภาษีมูลค่าเพิ่ม / ทะเบียนพาณิชย์

- สำเนาบการเงิน (กรณีเป็นนิติบุคคล)
- หลักฐานของสรรพากรเช่น ภ.พ.01, ภ.พ.09, ภ.พ.20
- ใบอนุญาตตั้งและ/หรือประกอบกิจการโรงงาน
- ใบอนุญาตติดตั้งเครื่องจักร
- ใบอนุญาตของฝ่ายสิ่งแวดล้อมและสุขาภิบาล
- ใบเสร็จค่าติดตั้งมิเตอร์น้ำประปา / ไฟฟ้า
- สัญญาเช่าโรงเรือนที่พิกัดภาษี
- หนังสือมอบอำนาจ (กรณีไม่สามารถยื่นแบบได้ด้วยตนเอง พร้อมติดอากรแสตมป์ตามกฎหมาย)
- หลักฐานอื่น ๆ ที่เกี่ยวข้องกับการใช้ประโยชน์โรงเรือนที่พิกัดภาษี

หมายเหตุ ให้ผู้รับประเมิน หรือ เจ้าของโรงเรือนถ่ายสำเนาหลักฐาน เอกสารที่เกี่ยวข้องดังกล่าวข้างต้น พร้อมลงลายมือชื่อรับรองความถูกต้องกำกับทุกฉบับ

กรณีโรงเรือนรายเก่า : ให้เจ้าของกรรมสิทธิ์โรงเรือนหรือสิ่งปลูกสร้างยื่นแบบ ภ.ร.ด. 2 ภายในเดือนกุมภาพันธ์ของทุกปี พร้อมใบเสร็จรับเงิน การเสียภาษีครั้งสุดท้าย (ถ้ามี)

กรณีเจ้าของเป็นนิติบุคคล ให้แนบหนังสือรับรองการจดทะเบียนหุ้นส่วนบริษัทพร้อมการยื่นแบบ ภ.ร.ด.2

3. การชำระภาษี

ผู้รับประเมินได้รับใบแจ้งรายการประเมิน (ภ.ร.ด.8) ให้ชำระเงินภายใน 30 วัน นับแต่วันถัดจากวันที่ได้รับใบแจ้ง การประเมินโดยชำระภาษีได้ที่สำนักงานเขตซึ่งโรงเรือนนั้นตั้งอยู่หรือที่กองการเงิน สำนักการคลัง ศาลาว่าการกรุงเทพมหานคร (เสาชิงช้า) การชำระภาษีจะชำระโดยการส่งธนาคัติ ตั๋วแลกเงินของธนาคาร หรือเช็คที่ธนาคารรับรองทางไปรษณีย์ลงทะเบียนก็ได้ และให้ถือว่าวันส่งทางไปรษณีย์เป็นวันรับชำระภาษี

4. การขอผ่อนชำระภาษี

ผู้มีสิทธิขอผ่อนชำระภาษีได้ 3 งวด โดยไม่เสียเงินเพิ่มมีเงื่อนไขดังนี้

1. ผู้มีหน้าที่เสียภาษี จะขอผ่อนชำระค่าภาษีได้ โดยวงเงินค่าภาษีที่จะขอผ่อนชำระนั้น จะต้องมีการคำนวณเงินค่าภาษีตั้งแต่ เก่าพันบาทขึ้นไป
2. ได้ยื่นแบบพิมพ์เพื่อแจ้งรายการทรัพย์สินต่อพนักงานเจ้าหน้าที่ภายในเดือนกุมภาพันธ์ของปีนั้น
3. ได้แจ้งความจำนงขอผ่อนชำระค่าภาษีเป็นหนังสือต่อพนักงานเก็บภาษี ภายใน 30 วันนับแต่วันถัดจากวันที่ได้รับแจ้งการประเมิน

5. เงินเพิ่ม

เงินค่าภาษีค้างชำระให้เพิ่มจำนวนดังอัตราต่อไปนี้

1. ถ้าชำระไม่เกินหนึ่งเดือนนับแต่วันพ้นกำหนดเวลาสามสิบวันนับแต่วันถัดจากวันที่ได้รับแจ้งการประเมิน ให้เพิ่มร้อยละ 2.5 ของค่าภาษีที่ค้าง

2. ถ้าเกินหนึ่งเดือนแต่ไม่เกินสองเดือนให้เพิ่มร้อยละ 5 ของค่าภาษีที่ค้าง

3. ถ้าเกินสองเดือนแต่ไม่เกินสามเดือนให้เพิ่มร้อยละ 7.5 ของค่าภาษีที่ค้าง

4. ถ้าเกินสามเดือนแต่ไม่เกินสี่เดือนให้เพิ่มร้อยละ 10 ของค่าภาษีที่ค้าง

ถ้ามิได้มีการชำระค่าภาษีและเงินเพิ่มภายในสี่เดือนกรุงเทพมหานครมีอำนาจออกคำสั่งเป็นหนังสือให้ยึด आयัด หรือขายทอดตลาดทรัพย์สินของผู้ซึ่งค้างชำระค่าภาษีได้

ถ้าค่าภาษีค้างอยู่ และมีได้ชำระขณะเมื่อทรัพย์สินได้โอนกรรมสิทธิ์ไปเป็นของเจ้าของใหม่ โดยเหตุใด ๆ ก็ตาม เจ้าของเก่าและเจ้าของใหม่เป็นลูกหนี้ค่าภาษีนั้นร่วมกัน

6. การอุทธรณ์ภาษี

เมื่อผู้มีหน้าที่เสียภาษีหรือเจ้าของโรงเรือนหรือสิ่งปลูกสร้าง ได้รับแจ้งการประเมินแล้วไม่พอใจในการประเมินของพนักงานเจ้าหน้าที่ โดยเห็นว่าค่าภาษีสูงเกินไป หรือประเมินไม่ถูกต้องก็มีสิทธิยื่นคำร้องขอให้พิจารณาการประเมินใหม่ต่อผู้ว่าราชการกรุงเทพมหานคร โดยกรอกในแบบพิมพ์(ภ.ร.ด.9) และยื่นแบบดังกล่าว ณ สำนักงานเขตท้องที่ภายใน 15 วันนับแต่วันที่ได้รับแจ้งการประเมิน หากพ้นกำหนดดังกล่าวแล้ว ผู้รับประเมินหมดสิทธิที่จะขอให้พิจารณาการประเมินใหม่ และไม่มีสิทธินำคดีสู่ศาล เว้นแต่ในปัญหาข้อกฎหมายซึ่งอ้างว่าเป็นเหตุหมดสิทธินั้น เมื่อผู้ว่าราชการกรุงเทพมหานครพิจารณาเป็นประการใดจะแจ้งคำชี้ขาดไปยังผู้ยื่นคำร้องเป็นลายลักษณ์อักษร หากผู้รับประเมินยังไม่เห็นด้วยหรือไม่พอใจในคำชี้ขาดดังกล่าว ย่อมมีสิทธินำคดีสู่ศาลเพื่อแสดงให้ศาลเห็นว่า การประเมินไม่ถูกต้อง และขอให้ศาลเพิกถอนการประเมินนั้นเสีย แต่ต้องทำภายใน 30 วัน นับตั้งแต่วันรับแจ้งคำชี้ขาด และการยื่นฟ้องต้องเป็นที่พอใจศาลว่าผู้รับประเมินได้ชำระค่าภาษีทั้งสิ้นซึ่งถึงกำหนดชำระหรือจะถึงกำหนดชำระระหว่างคดียังอยู่ในศาล

7. การขอคืนเงินค่าภาษี

ในกรณีที่มีคำวินิจฉัยอุทธรณ์ ให้มีการลดจำนวนเงินที่ประเมินไว้ให้ยื่นคำขอรับเงินคืนได้ที่สำนักงานเขต โดยแนบเอกสาร ที่เกี่ยวข้องพร้อมสำเนาใบเสร็จรับเงินประกอบด้วยกรณีที่ศาลพิพากษาให้ลดค่าภาษีศาลจะพิพากษาคืนเงินส่วนที่ลดนั้นให้ภายใน 3 เดือน

8. บทกำหนดโทษ

- ผู้รับประเมิน ผู้เช่า หรือผู้ครอบทรัพย์สินกรอรายการในแบบพิมพ์ตามความเป็นจริงตามความรู้เห็นของตนให้ครบถ้วน และรับรองความถูกต้องของข้อความดังกล่าว พร้อมทั้งลงวันที่ เดือน ปี และลงลายมือชื่อของตนกำกับไว้แล้วส่งคืนไปยังพนักงาน เจ้าหน้าที่แห่งท้องที่ที่ทรัพย์สินนั้นตั้งอยู่ การส่งแบบพิมพ์จะนำส่งด้วยตนเอง มอบหมายให้ผู้อื่นไปส่งแทน หรือส่งทางไปรษณีย์ ลงทะเบียนถึงพนักงานเจ้าหน้าที่ก็ได้ หากผู้ใดละเลยไม่แสดงข้อความข้างต้น เว้นแต่จะเป็นด้วยเหตุสุดวิสัย ผู้นั้นมีความผิดต้อง ระวางโทษปรับไม่เกินสองร้อยบาท

- ผู้ใดโดยรู้อยู่แล้ว หรือจงใจละเลยไม่ปฏิบัติตามหมายเรียกของพนักงานเจ้าหน้าที่ไม่แจ้งรายการเพิ่มเติมละเอียดยิ่งขึ้นเมื่อ เรียกร้องไม่นำพยานหลักฐานมาแสดง หรือไม่ตอบคำถามเมื่อพนักงานเจ้าหน้าที่ซักถาม (ถ้าพนักงานเจ้าหน้าที่มิได้รับคำตอบจากผู้รับ ประเมินภายในสิบวัน หรือได้รับคำตอบอันไม่เพียงพอพนักงานเจ้าหน้าที่มีอำนาจออกหมายเรียกผู้รับประเมินมา ณ สถานที่ซึ่งเห็นสมควรและให้นำพยานหลักฐานใน

เรื่องอสังหาริมทรัพย์นั้นมาแสดง กับให้มีอำนาจซักถามผู้รับประเมินในเรื่องใบแจ้งรายการนั้น) ผู้นั้นมีความผิดต้อง
ระวางโทษปรับไม่เกินห้าร้อยบาท

- ผู้ใด

ก) โดยรู้อยู่แล้วหรือจงใจยื่นข้อความเท็จ หรือให้ถ้อยคำเท็จ หรือตอบคำถามด้วยคำอันเป็นเท็จหรือนำพยานหลักฐานเท็จ มาแสดงเพื่อหลีกเลี่ยงหรือจัดหาทางให้ผู้อื่นหลีกเลี่ยงการคำนวณค่ารายปีแห่งทรัพย์สินของตนตามที่ควร

ข) โดยความเท็จ โดยเจตนาละเลย โดยฉ้อโกง โดยอุบาย โดยวิธีการอย่างหนึ่งอย่างใดทั้งสิ้นที่จะหลีกเลี่ยงหรือพยายามหลีกเลี่ยงการคำนวณค่ารายปีแห่งทรัพย์สินของตนตามที่ควร ผู้นั้นมีความผิดต้องระวางโทษจำคุกไม่เกินหกเดือน หรือปรับไม่เกินห้าร้อยบาทหรือทั้งจำทั้งปรับ

ขั้นตอนการชำระภาษีโรงเรือนและที่ดิน

เจ้าของทรัพย์สินการยื่นแบบแสดงรายการทรัพย์สิน
(แบบ ภ.ร.ด. 2) ภายใน เดือนกุมภาพันธ์ของทุกปี

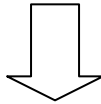

เจ้าหน้าที่รับและตรวจแบบแจ้งรายการทรัพย์สิน (แบบ ภ.ร.ด. 2)

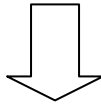

เจ้าหน้าที่แจ้งรายการประเมิน (แบบ ภ.ร.ด. 8) ให้ผู้รับประเมินทราบ
ชำระค่าภาษีภายใน 30 วัน
นับตั้งแต่วันได้รับแจ้งการประเมิน

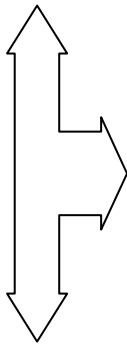

กรณีไม่พอใจในการประเมินภาษี



ยื่นคำร้องขอให้พิจารณาการประเมินใหม่
ภายใน 15 วัน นับแต่ได้รับหนังสือแจ้ง

เจ้าหน้าที่รับชำระภาษี
ออกใบเสร็จรับเงินภาษีโรงเรือนและที่ดิน (ภ.ร.ด. 12)

ภาษีบำรุงท้องที่

การปฏิบัติงานของเจ้าหน้าที่ผู้รับผิดชอบ

เจ้าหน้าที่งานจัดเก็บรายได้

1. สำรอง เตรียมแบบพิมพ์ต่าง ๆ
2. ตรวจสอบและจัดทำบัญชีผู้อยู่ในเกณฑ์เสียภาษีในบึงบประมาณหน้า
3. รับแบบ ภ.บ.ท. 5 (ลงทะเบียน)
4. ตรวจสอบความถูกต้องของเอกสารชั้นต้น
5. รับชำระค่าภาษี / ส่งเงินรายได้ประจำวัน

หัวหน้าส่วนการคลัง / หัวหน้างานจัดเก็บรายได้ (อบต.)

1. ออกหนังสือเวียนแจ้งผู้เสียภาษีทราบล่วงหน้า
2. ตรวจสอบความถูกต้องของแบบ ภ.บ.ท. 5
3. รับคำร้องอุทธรณ์ และขอลดหย่อนภาษี (ลงทะเบียนรับ)
4. สำรองผู้ไม่มายื่นแบบ ภายในกำหนด
5. ประสานกับอำเภอขอทราบผลคดีทุกระยะ

หัวหน้าส่วนการคลัง (อบต.)

1. ตรวจสอบความถูกต้องของรายการ และเอกสารประกอบ
2. แจ้งผลการประเมินตามแบบ (ลงทะเบียน)
3. ออกตรวจสอบ / ไปพบผู้ค้างชำระภาษี
4. แจ้งผลการชี้ขาดกรณีอุทธรณ์ภาษี

ปลัดองค์การบริหารส่วนตำบล

1. ประชาสัมพันธ์เรื่องการเสียภาษี
2. ตรวจสอบความถูกต้องของแบบ ภ.บ.ท.5
3. ประเมินค่ารายปีตามหลักเกณฑ์ที่กำหนดโดยพิจารณาจากข้อเท็จจริงประกอบ
4. ออกหนังสือแจ้งเตือนกรณีไม่ยื่นแบบ ภายในกำหนด
5. ออกหนังสือเตือนผู้ที่ไม่มาชำระภาษีภายในกำหนด
6. ตรวจสอบ ติดตามและประเมินผลการปฏิบัติงานของเจ้าหน้าที่ที่รับผิดชอบงานจัดเก็บรายได้
7. แจ้งความต่อพนักงานสอบสวนฝ่ายปกครอง (อำเภอ) เพื่อดำเนินคดีต่อผู้ไม่มายื่นแบบ ภายในกำหนด
8. ประสานกับอำเภอขอทราบผลคดีเป็นระยะ ๆ

คณะกรรมการบริหาร อบต.

1. พิจารณาคำร้องอุทธรณ์ภาษี (พิจารณาการประเมินใหม่)
2. ลงมติชี้ขาดตามคำร้องและแจ้งผลการชี้ขาดให้ผู้ร้องทราบ
3. มอบอำนาจแจ้งความดำเนินคดีแก่ผู้ไม่มายื่นแบบ ภายในกำหนด
4. มีคำสั่งยึด อายัด และขายทอดตลาดทรัพย์สิน

การปฏิบัติงานตามช่วงเวลา

กันยายน	- คัดคอกบัญชีผู้ที่อยู่ในเกณฑ์เสียภาษีในปีงบประมาณจัดเก็บ จาก ผ.ท.5 และ ก.ค. 1 - ประชาสัมพันธ์เรื่องการเสียภาษี
ตุลาคม	- สำรอง , เตรียมแบบพิมพ์ต่าง ๆ
พฤศจิกายน	- ประกาศแจ้งการเสียภาษีประจำปี
ธันวาคม	- ออกหนังสือเวียนแจ้งผู้เสียภาษีให้ทราบล่วงหน้า
มกราคม	- รับแบบ ภ.บ.ท. 5 (ลงทะเบียนเลขที่รับ) , ตรวจสอบความถูกต้อง - แจ้งผลการประเมิน / รับชำระภาษี
มกราคม – เมษายน	- แจ้งผลการประเมินตามแบบ / รับชำระภาษี
พฤษภาคม – กันยายน	- สำรองบัญชีผู้ค้างชำระภาษีปัจจุบัน ตาม เกณฑ์ค้างรับ (ก.ค.2) - รับชำระภาษี กรณีผู้เสียภาษีชำระเกินกำหนดเวลา (มีเงินเพิ่ม) - มีหนังสือแจ้งเตือนกรณีผู้ไม่มาชำระภาษีภายในกำหนด - ออกตรวจสอบ / ไปพบผู้ค้างชำระภาษี

การปฏิบัติงานตามขั้นตอนกิจกรรม

ก. ขั้นเตรียมการ

- | | |
|--|----------------------|
| 1. ตรวจสอบและคัดเลือกรายชื่อผู้อยู่ในเกณฑ์เสียภาษี
ในปีงบประมาณ (บัญชีลูกหนี้ตามเกณฑ์ค้างรับ) | กันยายน |
| 2. สำรองและจัดเตรียมแบบพิมพ์ต่าง ๆ | ตุลาคม |
| 3. ประชาสัมพันธ์ขั้นตอนและวิธีการเสียภาษี | พฤศจิกายน-กุมภาพันธ์ |
| 4. จัดทำหนังสือแจ้งให้ผู้มีหน้าที่เสียภาษีทราบเพื่อยื่นแบบแสดงรายการทรัพย์สิน ก่อนธันวาคม
และควรรอออกหนังสือเวียนแจ้งให้ผู้เสียภาษีทราบล่วงหน้า | |

ข. ขั้นดำเนินการจัดเก็บ

- | | |
|--|-------------------|
| รับแบบแสดงรายการทรัพย์สิน (ภ.บ.ท.5) และตรวจสอบความถูกต้อง | มกราคม |
| - รับชำระภาษี (ชำระภาษีในทันที หรือชำระภาษีภายในกำหนดเวลา) | มกราคม – เมษายน |
| - รับชำระภาษีและเงินเพิ่ม | พฤษภาคม – กันยายน |

ความรู้ทั่วไปเกี่ยวกับภาษีบำรุงท้องที่

ขั้นตอนการเสียภาษี

การยื่นแบบพิมพ์ : ให้เจ้าของที่ดินยื่นแบบเพื่อเสียภาษีในวันที่ 1 มกราคมของปีใด มีหน้าที่เสียภาษีบำรุงท้องที่ในปีนั้นและยื่นแบบแสดงรายการที่ดิน(ภ.บ.ท.5) ต่อเจ้าพนักงานประเมิน ณ สำนักงานเขตที่ดินตั้งอยู่

1. กำหนดระยะเวลาให้ยื่นแบบแสดงรายการ

1. ในปีแรกที่มีการตีราคาปานกลางของที่ดิน ให้เจ้าของที่ดินหรือผู้แทนยื่นแบบแสดงรายการที่ดิน (ภ.บ.ท.5) ภายในเดือนมกราคมของปี และให้ใช้ได้ทุกปีในรอบระยะเวลาสี่ปีนั้น (ปัจจุบันคือปี พ.ศ. 2549 - 2552)

2. บุคคลใดเป็นเจ้าของที่ดินขึ้นใหม่ หรือจำนวนเนื้อที่ดินเดิมของเจ้าของที่ดินผู้ใดได้เปลี่ยนแปลงไป หรือเจ้าของที่ดินผู้ใดได้เปลี่ยนแปลงการใช้ที่ดินอันเป็นเหตุให้มีการลดหย่อนที่ดินเปลี่ยนแปลงไป หรือมีเหตุอย่างอื่นทำให้อัตราภาษี บำรุงท้องที่สำหรับที่ดินเปลี่ยนแปลงไปให้เจ้าของที่ดินผู้นั้นแจ้งเหตุการเปลี่ยนแปลงดังกล่าว ข้างต้นต่อเจ้าพนักงาน ประเมินภายในสามสิบวันนับตั้งแต่วันที่มิเหตุแห่งการเปลี่ยนแปลงนั้น ๆ

2. เอกสารหลักฐานที่ต้องใช้ประกอบการยื่นแบบ กรณีที่ดินรายใหม่ หรือปีที่มีการตีราคาปานกลาง ให้เจ้าของที่ดินยื่นแบบเสียภาษีภายในเดือนมกราคมของปี ที่มีการตีราคาปานกลางที่ดินหรือในรอบระยะเวลา 4 ปี หรือภายใน 30 วัน กรณี ที่ได้กรรมสิทธิ์ใหม่หรือเปลี่ยนแปลงการใช้ประโยชน์ที่ดินใหม่ โดยยื่นแบบ ภ.บ.ท.5 พร้อมสำเนาหลักฐานประกอบการพิจารณา ได้แก่

- โฉนดที่ดิน
- สำเนาทะเบียนบ้าน
- บัตรประจำตัวประชาชน / บัตรข้าราชการ / บัตรพนักงานรัฐวิสาหกิจ/บัตรประจำตัวผู้เสียภาษี
- กรณีเจ้าของที่ดินเป็นนิติบุคคลให้แนบหนังสือรับรองสำนักงานทะเบียนหุ้นส่วนบริษัท
- หนังสือมอบอำนาจ (กรณีไม่สามารถยื่นแบบได้ด้วยตนเอง พร้อมติดอากรแสตมป์ตามกฎหมาย)
- ใบเสร็จรับเงินการเสียภาษีครั้งสุดท้าย (ถ้ามี)

กรณีที่ดินรายเก่า ให้เจ้าของที่ดินชำระเงินค่าภาษีภายในเดือนเมษายนของทุกปี และเพื่อความสะดวก รวดเร็วในการติดต่อ โปรดนำใบเสร็จรับเงินการเสียภาษีครั้งสุดท้ายมาแสดงด้วย

3. การขอลดหย่อนภาษี

บุคคลธรรมดาซึ่งเป็นเจ้าของที่ดินแปลงเดียว หรือหลายแปลงที่อยู่ในจังหวัดเดียวกันและใช้ที่ดินนั้นเป็นที่อยู่อาศัยของตน เป็นที่เลี้ยงสัตว์ของตน หรือประกอบกิจกรรมของตนให้ลดหย่อน ไม่ต้องเสียภาษีบำรุงท้องที่ตามเกณฑ์อย่างใดอย่างหนึ่ง ดังต่อไปนี้

- ที่ดินในเขตกรุงเทพมหานคร ให้ลดหย่อนได้ ดังนี้
 - (ก) ในท้องที่มีชุมชนหนาแน่นมาก ให้ลดหย่อนหนึ่งร้อยตารางวา
 - (ข) ในท้องที่มีชุมชนหนาแน่นปานกลาง ให้ลดหย่อนหนึ่งไร่
 - (ค) ในท้องที่ชนบท ให้ลดหย่อนได้ไม่เกินห้าไร่
- ทั้งนี้ ตามที่กำหนดในข้อบัญญัติกรุงเทพมหานคร

ท้องที่ใดจะเป็นท้องที่ตาม (ก) (ข) หรือ (ค) ให้เป็นไปตามที่กำหนดในกฎกระทรวง
ที่ดินที่มีสิ่งปลูกสร้าง และใช้สิ่งปลูกสร้างนั้นเป็นสถานการค้าหรือให้เช่าไม่ได้รับการลดหย่อนสำหรับ
ส่วนของที่ดินที่มีสิ่งปลูกสร้างที่ใช้เป็นสถานการค้าหรือให้เช่านั้น

ในกรณีที่บุคคลธรรมดาหลายคนเป็นเจ้าของที่ดินร่วมกัน ให้ได้รับการลดหย่อนรวมกันตามเกณฑ์ที่
กำหนดไว้ในวรรคหนึ่ง การลดหย่อนตามหลักเกณฑ์ในมาตรานี้ ให้ได้รับการลดหย่อนสำหรับที่ดินที่อยู่ในจังหวัดใด
จังหวัดหนึ่งแต่จังหวัดเดียว ที่ดินที่ใช้ในการเพาะปลูก ถ้าในปีล่วงมาแล้วการเพาะปลูกในบริเวณนั้นเสียหายมาก
ผิดปกติ หรือทำการเพาะปลูกไม่ได้ด้วยเหตุอันพ้นวิสัยที่จะป้องกันได้โดยทั่วไป ให้ผู้ว่าราชการจังหวัด (ผู้ว่าราชการ
กรุงเทพมหานคร) มีอำนาจพิจารณาขออนุญาตหรือลดภาษีบำรุงท้องที่ให้ได้ตามระเบียบที่กระทรวงมหาดไทย
กำหนด ที่ดินที่ใช้เป็นสุสานและฌาปนสถานสาธารณะ โดยรับประโยชน์ตอบแทน อาจได้รับยกเว้นไม่ต้องเสียภาษี
บำรุงท้องที่ใดเฉพาะที่กำหนดไว้ในกฎกระทรวง

4. เงินเพิ่ม

ให้เจ้าของที่ดินเสียเงินเพิ่มนอกจากเงินที่ต้องเสียภาษีบำรุงท้องที่ ในกรณีและอัตราดังนี้

(1) ไม่ยื่นแบบแสดงรายการที่ดินภายในเวลาที่กำหนดให้เสียเงินเพิ่มร้อยละสิบของจำนวนเงินที่ต้อง
เสียภาษีบำรุงท้องที่ เว้นแต่กรณีที่เจ้าของที่ดินได้ยื่นแบบแสดงรายการที่ดินก่อนที่เจ้าพนักงานประเมินจะได้แจ้งให้
ทราบถึงการละเว้นนั้น ให้เสียเงินเพิ่มร้อยละห้าของจำนวนเงินที่ต้องเสียภาษีบำรุงท้องที่

(2) ยื่นแบบแสดงรายการที่ดินโดยไม่ถูกต้อง ทำให้จำนวนเงินที่จะต้องเสียภาษีบำรุงท้องที่ลด
น้อยลง ให้เสียเงินเพิ่มร้อยละสิบของภาษีบำรุงท้องที่ประเมินเพิ่มเติม เว้นแต่กรณีที่เจ้าของที่ดินได้มาขอแก้ไขแบบ
แสดงรายการที่ดินให้ถูกต้องก่อนที่เจ้าพนักงานประเมินแจ้งการประเมิน

(3) ชี้เขตแจ้งจำนวนเนื้อที่ดินไม่ถูกต้องต่อเจ้าพนักงานสำรวจ โดยทำให้จำนวนเงินที่จะต้องเสีย
ภาษีบำรุงท้องที่ลดน้อยลง ให้เสียเงินเพิ่มอีกหนึ่งเท่าของภาษีบำรุงท้องที่ที่ประเมินเพิ่มเติม

(4) ไม่ชำระภาษีบำรุงท้องที่ภายในเวลาที่กำหนด ให้เสียเงินเพิ่มร้อยละยี่สิบสี่ต่อปีของจำนวนเงินที่
ต้องเสียภาษีบำรุงท้องที่ เศษของเดือนให้นับเป็นหนึ่งเดือน ทั้งนี้ไม่ให้ชำระเงินเพิ่มตาม (1) (2) หรือ (3) มาคำนวณ
เพื่อเสียเงินเพิ่มตาม (4) ด้วยเงินเพิ่มให้ถือว่าเป็นภาษีบำรุงท้องที่

5. การชำระภาษี

(1) ในปีแรกที่มีการตีราคาปานกลางของที่ดิน ให้ยื่นหลักฐานการแจ้งการประเมิน (ภ.บ.ท.9) พร้อม
ชำระเงินภายในเดือนเมษายน กรณีได้รับแจ้งการประเมินหลังเดือนมีนาคมให้ชำระภายในสามสิบวันนับแต่วันที่
ได้รับแจ้งการประเมิน

(2) กรณีอื่น ๆ ให้ชำระภายในเดือนเมษายนของทุกปี

6. การขอผ่อนชำระภาษี

ถ้าภาษีบำรุงท้องที่ที่ต้องชำระมีจำนวนตั้งแต่สามพันบาทขึ้นไป ผู้มีหน้าที่เสียภาษีจะขอผ่อนชำระ
เป็นสามงวด งวดละเท่า ๆ กันก็ได้ โดยแจ้งความจำนงเป็นหนังสือให้พนักงานเจ้าหน้าที่ทราบก่อนครบกำหนดเวลา
ชำระภาษี และให้ชำระงวดที่หนึ่งก่อนครบกำหนดเวลาชำระภาษี งวดที่สองภายในหนึ่งเดือนนับแต่วันสุดท้ายที่ต้อง
ชำระงวดที่หนึ่งงวดที่สามภายในหนึ่งเดือนนับแต่วันสุดท้ายที่ต้องชำระงวดที่สอง

7. การขอคืนเงินค่าภาษี

ในกรณีที่มิค่านิจฉัยอุทธรณ์หรือมีคำพิพากษาถึงที่สุดของศาล ให้มีการลดจำนวนเงินที่ได้ประเมินไว้ ให้แจ้งผู้มีหน้าที่เสียภาษีทราบโดยเร็ว เพื่อมาขอรับเงินคืนโดยยื่นคำร้องขอคืนภายใน 1 ปี นับแต่วันที่ได้รับแจ้ง ผู้ใดเสียภาษีบำรุงท้องที่โดยไม่มีหน้าที่ต้องเสียหรือเสียเกินกว่าที่ควรต้องเสียผู้นั้นมีสิทธิได้รับเงินคืนโดยยื่นคำร้องขอคืนภายใน 1 ปี นับแต่วันที่ได้เสียภาษี

8. การเร่งรัดภาษีค้างชำระ

ภาษีบำรุงท้องที่จำนวนใดที่เจ้าพนักงานประเมิน ได้แจ้งหรือประกาศการประเมินแล้วถ้ามิได้ชำระ ภายในเวลาที่กำหนด ให้ถือเป็นภาษีบำรุงท้องที่ค้างชำระ ซึ่งทรัพย์สินของผู้ค้างชำระ อาจถูกยึดอายัดหรือขายทอดตลาด เพื่อนำเงินมาชำระภาษีบำรุงท้องที่ค้างชำระ

9. การอุทธรณ์

เจ้าของที่ดินมีสิทธิอุทธรณ์ได้ 2 กรณี คือกรณีไม่เห็นพ้องด้วยกับราคาปานกลางของที่ดิน และกรณีที่ ได้รับแจ้งการประเมินภาษีบำรุงท้องที่แล้วเห็นว่าการประเมินนั้นไม่ถูกต้องการยื่นอุทธรณ์ให้อุทธรณ์ต่อผู้ว่าราชการ กรุงเทพมหานคร โดยยื่นต่อเจ้าพนักงานประเมินภายในกำหนดเวลาดังต่อไปนี้

(1) ในกรณีที่เจ้าของที่ดินไม่เห็นพ้องด้วยการตีราคาปานกลางของที่ดินที่คณะกรรมการตีราคาปานกลางของที่ดินได้พิจารณากำหนดไว้ตามประกาศ เจ้าของที่ดินมีสิทธิอุทธรณ์การตีราคาปานกลางของที่ดินได้ ภายใน 30 วันนับจากวันที่ได้มีการประกาศราคาปานกลางของที่ดิน

(2) ในกรณีที่เจ้าของที่ดินได้รับแจ้งการประเมินภาษีบำรุงท้องที่แล้วหากเห็นว่าการประเมินไม่ถูกต้อง ก็สามารถอุทธรณ์การประเมินได้ภายใน 30 วัน นับแต่วันที่ได้รับการประเมิน

ทั้ง 2 กรณีดังกล่าวนี้ให้อุทธรณ์ต่อผู้ว่าราชการกรุงเทพมหานคร โดยยื่นต่อเจ้าพนักงานประเมิน ณ สำนักงานเขตท้องที่ที่ดินตั้งอยู่ ผู้ว่าราชการกรุงเทพมหานครเป็นผู้มีอำนาจพิจารณาอุทธรณ์ตามที่เจ้าของที่ดินยื่น มาแล้วแจ้ง คำวินิจฉัยอุทธรณ์เป็นหนังสือไปยังผู้อุทธรณ์และเจ้าพนักงานประเมิน และผู้อุทธรณ์มีสิทธิอุทธรณ์คำวินิจฉัยของผู้ว่าราชการกรุงเทพมหานครต่อศาลภายใน 30 วันนับแต่วันที่รับแจ้งคำวินิจฉัยอุทธรณ์ เว้นแต่ในกรณีที่ผู้ว่าราชการกรุงเทพมหานครยกอุทธรณ์ด้วยเหตุที่ผู้อุทธรณ์ไม่ปฏิบัติตามหนังสือเรียกหรือไม่ยอมให้ถ้อยคำ โดยไม่มีเหตุอันสมควร

การอุทธรณ์ไม่เป็นการทุเลาการเสียภาษีบำรุงท้องที่ เว้นแต่จะได้รับอนุมัติจากผู้ว่าราชการ กรุงเทพมหานครให้รอคำวินิจฉัยอุทธรณ์ หรือคำพิพากษาของศาล ดังนั้น แม้จะยื่นอุทธรณ์เจ้าของที่ดินก็ต้องชำระ ภาษีบำรุงท้องที่ภายในระยะเวลาที่กฎหมายกำหนด หากผลการอุทธรณ์จะต้องคืนเงินภาษีบำรุงท้องที่ก็ยื่นคำร้อง ขอรับเงินคืนได้

10. บทกำหนดโทษ

(1) ผู้ใดโดยรู้อยู่แล้วหรือจงใจแจ้งข้อความอันเป็นเท็จ ให้ถ้อยคำเท็จ ตอบคำถามด้วยถ้อยคำอันเป็นเท็จ หรือนำพยานหลักฐานเท็จมาแสดงเพื่อหลีกเลี่ยงหรือพยายามหลีกเลี่ยงการเสียภาษีบำรุงท้องที่ ต้องระวางโทษ จำคุกไม่เกินหกเดือน หรือปรับไม่เกินสองพันบาท หรือทั้งจำทั้งปรับ

(2) ผู้ใดจงใจไม่มาหรือไม่ยอมชี้เขตหรือไม่ยอมแจ้งจำนวนเนื้อที่ดิน ต้องระวางโทษจำคุกไม่เกินหนึ่งเดือนหรือปรับไม่เกินหนึ่งพันบาท หรือทั้งจำทั้งปรับ

(3) ผู้ใดขัดขวางเจ้าพนักงาน ซึ่งปฏิบัติการตามคำสั่งผู้ว่าราชการจังหวัดที่ให้เข้าไปทำการสำรวจที่ดินหรือสถานที่ที่เกี่ยวข้องเพื่อกำหนดจำนวนเนื้อที่ที่ดิน ในการยื่นแบบแสดงรายการที่ดินแทนเจ้าของที่ดิน หรือผู้ใดขัดขวาง นายอำเภอ หรือ นายกเทศมนตรี ในการปฏิบัติการตามหน้าที่เพื่อเร่งรัดภาษีบำรุงท้องที่ค้างชำระ โดยกระทำการเพื่อไม่ให้ นายอำเภอ หรือ นายกเทศมนตรี เข้าไปในที่ดินหรือสถานที่ที่เกี่ยวข้องแก่การจัดเก็บภาษีบำรุงท้องที่ ภายหลังจากที่เจ้าของที่ดินหรือบุคคลที่เกี่ยวข้องไม่ปฏิบัติตามหนังสือเรียกของนายอำเภอหรือนายกเทศมนตรี เพื่อให้ถ้อยคำ หรือส่งบัญชี หรือเอกสารมาตรวจสอบ และในกรณีเจ้าของที่ดิน หรือบุคคลที่เกี่ยวข้องไม่ทำตามคำสั่งที่ ให้ปฏิบัติการเท่าที่จำเป็นเพื่อประโยชน์ในการเร่งรัดภาษีบำรุงท้องที่ค้างชำระ หรือผู้ใดขัดขวาง เจ้าพนักงาน ประเมินในการปฏิบัติหน้าที่เพื่อเข้าไปในที่ดินหรือสถานที่ที่เกี่ยวข้อง แก่การจัดเก็บภาษีบำรุงท้องที่ของผู้มีหน้าที่ เสียภาษี ในเวลากลางวันหรือเวลาทำการ เพื่อสอบถามบุคคล ตรวจสอบ ตรวจสอบ คำนับบัญชี หรือเอกสาร หรือยึด อายัด บัญชี หรือเอกสาร เพื่อให้ทราบว่ามีหน้าที่เสียภาษีบำรุงท้องที่ปฏิบัติถูกต้องตามพระราชบัญญัติหรือไม่ ผู้ใด ขัดขวางกรณีดังกล่าวต้องระวางโทษจำคุกไม่เกินหนึ่งเดือนหรือปรับไม่เกินหนึ่งพันบาทหรือทั้งจำทั้งปรับ

(4) ผู้ใดฝ่าฝืนคำสั่งนายอำเภอหรือนายกเทศมนตรี ในการปฏิบัติการตามหน้าที่เพื่อเร่งรัดภาษีบำรุงท้องที่ค้างชำระ ซึ่งได้ให้เจ้าของที่ดินหรือบุคคลที่เกี่ยวข้องมาให้ถ้อยคำ หรือส่งบัญชี หรือเอกสารมาตรวจสอบ หรือ เจ้าของที่ดินหรือบุคคลที่เกี่ยวข้องฝ่าฝืนไม่ปฏิบัติการเท่าที่จำเป็น เพื่อประโยชน์ในการเร่งรัดภาษีบำรุงท้องที่หรือ ผู้ใดฝ่าฝืนคำสั่งของเจ้าพนักงานประเมินที่มีหนังสือสั่งให้ผู้มีหน้าที่เสียภาษีบำรุงท้องที่ หรือบุคคลที่เกี่ยวข้อง มา ให้ถ้อยคำหรือส่งบัญชีหรือเอกสารมาตรวจสอบ หรือผู้อุทธรณ์หรือบุคคลใดๆ ฝ่าฝืนคำสั่งของผู้ว่าราชการจังหวัด ที่มีหนังสือเรียกเพื่อมาให้ ถ้อยคำหรือส่งเอกสารอันควรแก่เรื่องมาแสดงในการพิจารณาอุทธรณ์ ผู้ใดฝ่าฝืนต่อคำสั่ง กรณีดังกล่าวต้องระวางโทษจำคุกไม่เกินหนึ่งเดือน หรือปรับไม่เกินหนึ่งพันบาท หรือทั้งจำทั้งปรับ

(5) ความผิดตามพระราชบัญญัตินี้ ถ้านายอำเภอ หรือนายกเทศมนตรี แล้วแต่กรณีเห็นว่าผู้ต้องหา ไม่ควรได้รับโทษถึงจำคุก ให้มีอำนาจเปรียบเทียบกำหนดค่าปรับได้ เมื่อผู้ต้องหาได้ชำระเงินค่าปรับตามจำนวนที่ นายอำเภอหรือนายกเทศมนตรีกำหนดภายในสามสิบวัน คดีนั้นเป็นอันเสร็จเด็ดขาด ถ้าผู้ต้องหาไม่ยินยอมตามที่ เปรียบเทียบหรือเมื่อยินยอมแล้วไม่ชำระเงินค่าปรับภายในกำหนดเวลาดังกล่าว ให้ดำเนินคดีต่อไป

หมายเหตุ ในที่นี้นายอำเภอ หมายถึง ผู้อำนวยการเขต , นายกเทศมนตรี หมายถึง ผู้ว่าราชการ กรุงเทพมหานคร ทั้งนี้ตามพระราชบัญญัติระเบียบบริหารราชการกรุงเทพมหานคร พ.ศ. 2538 มาตรา 50 มาตรา 69

ความรู้ทั่วไป

1. ที่ดินที่ต้องเสียภาษี

ที่ดินที่ต้องเสียภาษีได้แก่ พื้นที่ดินรวมไปถึงพื้นที่ที่เป็นภูเขาหรือที่มีน้ำด้วย

2. ที่ดินที่ไม่ต้องเสียภาษี

1. ที่ดินที่เป็นที่ตั้งพระราชวังอันเป็นส่วนสาธารณสมบัติของแผ่นดิน
2. ที่ดินที่เป็นสาธารณสมบัติของแผ่นดินหรือที่ดินของรัฐที่ใช้ในกิจการของรัฐหรือสาธารณะโดย มิได้หาผลประโยชน์
3. ที่ดินของราชการส่วนท้องถิ่นที่ใช้ในกิจการของราชการส่วนท้องถิ่นหรือสาธารณะโดยมิได้หา ผลประโยชน์
4. ที่ดินที่ใช้เฉพาะการพยาบาลสาธารณะ การศึกษา หรือการกุศลสาธารณะ
5. ที่ดินที่ใช้เฉพาะศาสนกิจศาสนาใดศาสนาหนึ่ง ที่ดินที่เป็นกรรมสิทธิ์ของวัดไม่ว่าจะเข้าประกอบ

ศาสนกิจ ศาสนาใดศาสนาหนึ่งหรือไม่ หรือที่ศาลเจ้าโดยมิได้หาผลประโยชน์

6. ที่ดินที่ใช้เป็นสุสานและฌาปนสถานสาธารณะโดยมิได้รับประโยชน์ตอบแทน
7. ที่ดินที่ใช้ในการรถไฟ การประปา การไฟฟ้า หรือการทำเรือของรัฐ หรือที่ใช้เป็นสนามบินของรัฐ
8. ที่ดินที่ใช้ต่อเนื่องกับโรงเรียนที่ต้องเสียภาษีโรงเรียนและที่ดินอยู่แล้ว
9. ที่ดินของเอกชนเฉพาะส่วนที่เจ้าของที่ดินยินยอมให้ทางราชการจัดใช้เพื่อสาธารณประโยชน์โดยเจ้าของที่ดินมิได้ใช้หรือหาผลประโยชน์ในที่ดินเฉพาะส่วนนั้น
10. ที่ดินที่เป็นที่ตั้งที่ทำการขององค์การสหประชาชาติ ทบวงการชำนัญพิเศษของสหประชาชาติ หรือ องค์การระหว่างประเทศอื่น ในเมื่อประเทศไทยมีข้อผูกพันให้ยกเว้นตามอนุสัญญาหรือความตกลง
11. ที่ดินที่เป็นที่ตั้งที่ทำการของสถานทูต หรือสถานกงสุล ทั้งนี้ให้เป็นไปตามหลักกติกายกเว้นปฏิบัติต่อกัน
12. ที่ดินตามที่กำหนดในกฎกระทรวง

3. ผู้มีหน้าที่เสียภาษี

ผู้มีหน้าที่เสียภาษี คือ เจ้าของที่ดิน ซึ่งเป็นบุคคลหรือคณะบุคคลไม่ว่าจะเป็นบุคคลธรรมดาหรือนิติบุคคล ซึ่งมีกรรมสิทธิ์ในที่ดิน หรือครอบครองอยู่ในที่ดินที่ไม่เป็นกรรมสิทธิ์ของเอกชนเช่น ผู้เช่าที่ดินของรัฐ

4. ฐานภาษีและอัตราภาษี

ฐานภาษี คือ ราคาปานกลางที่ดินที่คณะกรรมการซึ่งผู้ว่าราชการกรุงเทพมหานครแต่งตั้งได้กำหนดขึ้น ปกติให้เสียภาษีตามบัญชีอัตราภาษีบำรุงท้องที่ท้ายพระราชบัญญัติ ที่ดินที่ใช้ประกอบกิจกรรมเฉพาะประเภทไม้ล้มลุกให้เสียกึ่งอัตรา แต่ถ้าเจ้าของที่ดินประกอบกิจกรรมประเภทไม้ล้มลุกนั้นด้วยตนเองให้เสียอย่างสูงไม่เกินร้อยละ 5 บาท และที่ดินที่ทิ้งไว้ว่างเปล่าหรือไม่ได้ทำประโยชน์ตามควรแก่สภาพของที่ดินให้เสียเพิ่มขึ้นอีกหนึ่งเท่า

ขั้นตอนการชำระภาษีบำรุงท้องที่

เจ้าของที่ดินยื่นแบบแสดงรายการที่ดิน (แบบ ภ.ท.บ. 5)
ภายใน เดือนมกราคม ของปีที่มีการประเมินราคาปานกลางของที่ดิน

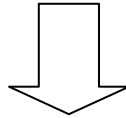

เจ้าพนักงานประเมินทำการตรวจสอบและประเมินค่าภาษี
แจ้งการประเมินให้ผู้รับการประเมินทราบ ภายในเดือน มีนาคม
ของปีแรกหลังจากราคาปานกลางที่ดิน

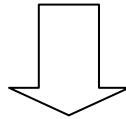

ชำระค่าภาษี ต่อเจ้าพนักงานภายในเดือนเมษายนของทุกปี

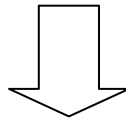

อุทธรณ์การประเมินภาษีภายใน ภายใน 30 วัน
นับแต่ได้รับหนังสือแจ้ง

ภาษีป้าย

การปฏิบัติงานตามขั้นตอนกิจกรรม

ก. ขั้นเตรียมการ

- | | |
|---|----------------------|
| 1. ตรวจสอบและคัดเลือกรายชื่อผู้อยู่ในเกณฑ์เสียภาษีในปีงบประมาณ
(บัญชีลูกหนี้ตามเกณฑ์ค้างรับ) | กันยายน |
| 2. สืบหาและจัดเตรียมแบบพิมพ์ต่าง ๆ | ตุลาคม |
| 3. ประชาสัมพันธ์ขั้นตอนและวิธีการเสียภาษี | พฤศจิกายน-กุมภาพันธ์ |
| 4. จัดทำหนังสือแจ้งให้ผู้มีหน้าที่เสียภาษีทราบเพื่อยื่นแบบ
แสดงรายการภาษีป้าย (ภ.ป.1) | ธันวาคม |

ข. ขั้นตอนการจดทะเบียน

- | | |
|--|------------------|
| 1. กรณีมีป้ายก่อนเดือนมีนาคม | |
| - รับแบบ ภ.ป. 1 และตรวจสอบความถูกต้อง | มกราคม – มีนาคม |
| - ประเมินค่าภาษีและมีหนังสือแจ้งผลการประเมิน (ภ.ป.3) | มกราคม – เมษายน |
| 2. กรณีมีป้ายหลังเดือนมีนาคม | |
| - รับแบบ ภ.ป. 1 และตรวจสอบความถูกต้อง | เมษายน – ธันวาคม |
| 3. การชำระค่าภาษี | |

กรณีปกติ

- รับชำระภาษี(ชำระในวันยื่นแบบหรือชำระภาษีภายในกำหนดเวลา)มกราคม – พฤษภาคม

กรณีพิเศษ

กุมภาพันธ์ – กันยายน

- (1) ชำระภาษีเกินเวลาที่กำหนด (เกิน 15 วัน นับแต่วันที่ได้รับแจ้งผลการประเมิน)
- รับชำระภาษีและเงินเพิ่ม

- (2) ผู้รับประเมินไม่พอใจในผลการประเมินภาษี

- | | |
|---|-----------------------|
| 1. รับคำร้องอุทธรณ์ขอให้ประเมินค่าภาษีใหม่(แบบ ภ.ป.4) | กุมภาพันธ์ – พฤษภาคม |
| 2. ออกหมายเรียกให้มาชี้แจงหรือออกตรวจสถานที่ | กุมภาพันธ์ – มิถุนายน |
| 3. ชี้ขาดและแจ้งผลให้ผู้ร้องทราบ (แบบ ภ.ป.5) | มีนาคม – กรกฎาคม |
| 4. รับชำระภาษีและเงินเพิ่ม | มีนาคม – กันยายน |
| 5. ปฏิบัติตามคำสั่งศาล (กรณีนำคดีไปสู่ศาล) | |

หมายเหตุ กรณีมีป้ายหลังเดือนมีนาคม การยื่นแบบการประเมิน การชำระค่าภาษีและ การอุทธรณ์ ให้ปฏิบัติระหว่างเดือนเมษายน - ธันวาคม

ความรู้ทั่วไปเกี่ยวกับภาษีป้าย

1. ป้ายที่ต้องเสียภาษี

ป้ายที่ต้องเสียภาษีได้แก่ป้ายที่แสดงชื่อ ยี่ห้อหรือเครื่องหมาย ที่ใช้ในการประกอบการค้าหรือประกอบกิจการอื่น เพื่อหารายได้หรือโฆษณาการค้าหรือกิจการอื่นเพื่อหารายได้ ไม่ว่าจะได้แสดงหรือโฆษณาไว้ที่วัตถุใด ๆ ด้วยอักษร ภาพ หรือเครื่องหมายที่เขียน แกะสลัก จารึก หรือทำให้ปรากฏด้วยวิธีอื่น

2. ป้ายที่ไม่ต้องเสียภาษี

- (1) ป้ายที่แสดงไว้ ณ โรงมหรสพและบริเวณของโรงมหรสพนั้นเพื่อโฆษณามหรสพ
- (2) ป้ายที่แสดงไว้ที่สินค้าหรือที่สิ่งหุ้มห่อหรือบรรจุสินค้า
- (3) ป้ายที่แสดงไว้ในบริเวณงานที่จัดขึ้นเป็นครั้งคราว
- (4) ป้ายที่แสดงไว้ที่คนหรือสัตว์
- (5) ป้ายที่แสดงไว้ภายในอาคารที่ใช้ประกอบการค้าหรือประกอบกิจการอื่นหรือภายในอาคารซึ่งเป็นที่รโหฐาน ทั้งนี้ เพื่อหารายได้ และแต่ละป้ายมีพื้นที่ไม่เกิน 3 ตารางเมตรที่กำหนดในกฎกระทรวง แต่ไม่รวมถึงป้ายตามกฎหมายว่าด้วยทะเบียนพาณิชย์
- (6) ป้ายของราชการส่วนกลาง ราชการส่วนภูมิภาคหรือราชการส่วนท้องถิ่นตามกฎหมายว่าด้วยระเบียบ บริหารราชการแผ่นดิน
- (7) ป้ายขององค์การที่จัดตั้งขึ้นตามกฎหมายว่าด้วยการจัดตั้งองค์การของรัฐบาลหรือตามกฎหมายว่าด้วยการ นั้น ๆ และหน่วยงานที่นำรายได้ส่งรัฐ
- (8) ป้ายของธนาคารแห่งประเทศไทย ธนาคารออมสิน ธนาคารอาคารสงเคราะห์ ธนาคารเพื่อการสหกรณ์ และบริษัทเงินทุนอุตสาหกรรมแห่งประเทศไทย
- (9) ป้ายของโรงเรียนเอกชน ตามกฎหมายว่าด้วยโรงเรียนเอกชนหรือสถาบันอุดมศึกษาเอกชน ตามกฎหมายว่าด้วยสถาบันอุดมศึกษาเอกชน ที่แสดงไว้ ณ อาคารหรือบริเวณของโรงเรียนเอกชน หรือสถาบันอุดมศึกษาเอกชนนั้น
- (10) ป้ายของผู้ประกอบการเกษตรซึ่งค่าผลผลิตอันเกิดจากการเกษตรของตน
- (11) ป้ายของวัดหรือผู้ดำเนินกิจการเพื่อประโยชน์แก่การศาสนา หรือการกุศลสาธารณะ โดยเฉพาะ
- (12) ป้ายของสมาคมหรือมูลนิธิ
- (13) ป้ายตามที่กำหนดในกฎกระทรวง (ปัจจุบันมีฉบับที่ 2) กฎกระทรวงฉบับที่ 2 (พ.ศ.2535) ให้เจ้าของป้ายไม่ต้องเสียภาษีป้าย สำหรับ
 - (ก) ป้ายที่ติดตั้งหรือแสดงไว้ที่รถยนต์ส่วนบุคคล รถจักรยานยนต์ รถบดถนนหรือรถแทรกเตอร์ตามกฎหมายว่าด้วยรถยนต์
 - (ข) ป้ายที่ติดตั้งหรือแสดงไว้ที่ล้อเลื่อน ตามกฎหมายว่าด้วยล้อเลื่อน
 - (ค) ป้ายที่ติดตั้งหรือแสดงไว้ที่ยานพาหนะนอกเหนือจาก (ก) และ (ข) โดยมีพื้นที่ไม่เกินห้าร้อยตารางเซนติเมตร

3. ผู้มีหน้าที่เสียภาษี

ผู้มีหน้าที่เสียภาษีป้ายคือเจ้าของป้ายแต่ในกรณีที่ปรากฏแก่พนักงานเจ้าหน้าที่ว่าไม่มีผู้ยื่นแบบแสดงรายการภาษีป้าย (ภ.ป.1) สำหรับป้ายใด เมื่อพนักงานเจ้าหน้าที่ไม่อาจหาตัวเจ้าของป้ายนั้นได้ให้ถือว่าผู้ครอบครองป้ายนั้น เป็นผู้มีหน้าที่เสียภาษีป้าย ถ้าไม่อาจหาตัวผู้ครอบครองป้ายนั้นได้ให้ถือว่าเจ้าของหรือผู้ครอบครองอาคาร หรือที่ดินที่ป้ายนั้น ติดตั้งหรือแสดงอยู่เป็นผู้มีหน้าที่ เสียภาษีป้ายตามลำดับและให้พนักงานเจ้าหน้าที่แจ้งการประเมินภาษีเป็นหนังสือ ไปยังบุคคลดังกล่าว

4. กำหนดระยะเวลาให้ยื่นแบบแสดงรายการ

ให้เจ้าของป้ายซึ่งจะต้องเสียภาษีป้าย ยื่นแบบแสดงรายการภาษีป้ายตามแบบและวิธีการที่กระทรวงมหาดไทยกำหนด ภายในเดือนมีนาคมของปี ให้เจ้าของป้ายมีหน้าที่เสียภาษีป้ายโดยเสียเป็นรายปี ยกเว้นป้ายที่เริ่มติดตั้งหรือแสดงในปีแรกให้เสียภาษีป้ายตั้งแต่วันที่เริ่มติดตั้ง หรือแสดงจนถึงวันสิ้นปี และให้คิดภาษีป้ายเป็นรายงวด งวดละสามเดือนของปี โดยเริ่มเสียภาษีป้ายตั้งแต่วางที่ติดตั้งป้ายจนถึงงวดสุดท้ายของปี ทั้งนี้ เป็นไปตามอัตราที่กำหนดในกฎกระทรวง ป้ายที่ติดตั้งบนสังหาริมทรัพย์ของบุคคลอื่น และมีพื้นที่เกินสองตารางเมตรต้องมีชื่อและที่อยู่ของเจ้าของป้าย เป็นตัวอักษรไทยที่ชัดเจนที่มุมขวาด้านล่างของป้ายและให้ข้อความดังกล่าว ได้รับความยกเว้นภาษีป้าย ตามหลักเกณฑ์ที่กำหนด ในกฎกระทรวง ในกรณีที่เจ้าของป้ายอยู่นอกประเทศไทย ให้ตัวแทน หรือผู้แทนในประเทศ มีหน้าที่ยื่นแบบแสดงรายการภาษีป้าย แทนเจ้าของป้าย ถ้าเจ้าของป้ายตาย เป็นผู้ไม่อยู่เป็นคนสาบสูญ เป็นคนไร้ความสามารถหรือเป็นคนเสมือนไร้ความสามารถให้ผู้จัดการ มรดก ผู้ครอบครอง ทรัพย์สินมรดกไม่ว่าจะเป็นทายาทหรือผู้อื่น ผู้จัดการทรัพย์สิน ผู้อนุบาลหรือผู้พิทักษ์แล้วแต่กรณี มีหน้าที่ปฏิบัติการแทนเจ้าของป้าย เจ้าของป้ายผู้ใด

- (1) ติดตั้งหรือแสดงป้ายอันต้องเสียภาษีภายหลังเดือนมีนาคม ให้เสียเป็นรายงวด
- (2) ติดตั้งหรือแสดงป้ายใหม่แทนป้ายเดิม และมีพื้นที่ ข้อความ ภาพและเครื่องหมายอย่าง

เดียวกับป้ายเดิมที่ได้เสียภาษีป้ายแล้ว ป้ายชำรุดไม่ต้องชำระเฉพาะปีที่ติดตั้ง

(3) เปลี่ยนแปลงแก้ไขพื้นที่ป้าย ข้อความ ภาพ หรือเครื่องหมายบางส่วนในป้ายที่ได้เสียภาษีป้าย แล้วอันเป็น เหตุให้ต้องเสียภาษีป้ายเพิ่ม ป้ายที่เพิ่มข้อความชำระตามประเภทป้ายเฉพาะส่วนที่เพิ่มป้ายที่ลดขนาดไม่ต้องคืน เงินภาษีในส่วนที่ลด ถ้าเปลี่ยน ขนาดต้องชำระใหม่ ให้เจ้าของป้ายตาม (1) (2) หรือ (3) ยื่นแบบแสดงรายการภาษีป้ายต่อพนักงานเจ้าหน้าที่ภายในสิบห้าวัน นับแต่วันที่ติดตั้งหรือแสดงป้ายหรือนับแต่วันเปลี่ยนแปลง แก้ไขข้อความ ภาพ หรือเครื่องหมายป้ายเดิมแล้วแต่กรณี

5. ฐานภาษีและอัตราภาษี

ฐานภาษีและอัตรา คือเนื้อที่ของป้ายและประเภทของป้ายรวมกัน ถ้าเป็นป้ายที่มีขอบเขตกำหนดได้ การคำนวณพื้นที่ ป้ายให้เอาส่วนกว้างที่สุดคูณด้วยส่วนยาวที่สุดเป็นขอบเขตของป้าย ถ้าเป็นป้ายที่ไม่มีขอบเขตกำหนดได้ ให้ถือเอาตัวอักษร ภาพ หรือเครื่องหมายที่อยู่ริมสุดเป็นขอบเขตสำหรับกำหนดส่วนที่กว้างที่สุด และยาวที่สุด แล้วคำนวณเป็นตารางเซนติเมตร เศษของ 500 ตารางเซนติเมตรถ้าเกินครึ่ง ให้นับเป็น 500 ตารางเซนติเมตร ถ้าต่ำกว่าปัดทิ้ง ประกอบกับประเภทของป้าย คำนวณเป็นค่าภาษีป้าย ที่ต้องชำระ โดยกำหนดอัตราภาษีป้ายดังนี้

- (1) ป้ายที่มีอักษรไทยล้วน คิดอัตรา 3 บาท ต่อห้าร้อยตารางเซนติเมตร
- (2) ป้ายที่มีอักษรไทยปนกับอักษรต่างประเทศ และหรือปนกับภาพ และหรือเครื่องหมายอื่นให้คิด

อัตรา 20 บาท ต่อห้าร้อยตารางเซนติเมตร

- (3) ป้ายดังต่อไปนี้ ให้คิดอัตรา 40 บาท ต่อห้าร้อยตารางเซนติเมตร
- (ก) ป้ายที่ไม่มีอักษรไทย ไม่ว่าจะมิภาพหรือเครื่องหมายใด หรือไม
 - (ข) ป้ายที่มีอักษรไทยบางส่วน หรือทั้งหมดอยู่ใต้หรือต่ำกว่าอักษรต่างประเทศ
- (4) ป้ายที่เปลี่ยนแปลงแก้ไขพื้นที่ป้าย ข้อความ ภาพ หรือเครื่องหมายบางส่วนในป้ายที่ได้เสียภาษีแล้ว อันเป็นเหตุให้ต้องเสียภาษีป้ายเพิ่มขึ้น ให้คิดอัตราตาม (1) (2) หรือ (3) แล้วแต่กรณี และให้เสียเฉพาะจำนวนเงินภาษีที่เพิ่มขึ้น
- (5) ป้ายทุกประเภทเมื่อคำนวณพื้นที่ของป้ายแล้ว ถ้ามีอัตราที่ต้องเสียภาษีต่ำกว่าป้ายละ 200 บาทให้เสียภาษีป้ายละ 200 บาท

ขั้นตอนการยื่นเสียภาษี

ให้ผู้มีหน้าที่เสียภาษีป้ายสามารถขอรับแบบแสดงรายการภาษีป้าย (ภ.ป.1) ได้ที่สำนักงานเขตโดยไม่คิดมูลค่า กรอกรายการในแบบ ภ.ป.1 ตามความเป็นจริงให้ครบถ้วน ลงลายมือชื่อของตนพร้อมวันเดือน ปี ส่งคืนพนักงานเจ้าหน้าที่แห่งท้องที่ที่ป้ายนั้นได้ติดตั้งหรือแสดงไว้ ทั้งนี้จะนำส่งด้วยตนเอง มอบหมายให้ผู้อื่นไปส่งแทนหรือส่งทางไปรษณีย์ลงทะเบียนก็ได้ ให้เจ้าของป้ายหรือผู้มีหน้าที่เสียภาษีป้ายหรือผู้ที่ได้รับมอบหมายยื่นแบบแสดงรายการภาษีป้ายต่อพนักงานเจ้าหน้าที่ที่สำนักงานเขตที่ป้ายนั้นติดตั้งหรือแสดงอยู่ สำหรับป้ายที่แสดงไว้ที่ยานพาหนะที่ต้องเสียภาษี ให้ยื่น ณ สำนักงานเขตซึ่งการจดทะเบียนยานพาหนะได้กระทำในท้องที่นั้น

1. เอกสารหลักฐานที่ต้องใช้ประกอบการยื่นแบบฯ

กรณีป้ายใหม่ ให้เจ้าของป้ายยื่นแบบเสียภาษี พร้อมสำเนาหลักฐานและลงลายมือชื่อรับรองความถูกต้อง ได้แก่

- ใบอนุญาตติดตั้งป้าย, ใบเสร็จรับเงินค่าทำป้าย
- สำเนาทะเบียนบ้าน
- บัตรประจำตัวประชาชน / บัตรข้าราชการ / บัตรพนักงานรัฐวิสาหกิจ/บัตรประจำตัวผู้เสียภาษี
- กรณีเจ้าของป้ายเป็นนิติบุคคลให้แนบหนังสือรับรองสำนักงานทะเบียนหุ้นส่วนบริษัท, ทะเบียนพาณิชย์และหลักฐานของสรรพากร เช่น ภ.พ.01, ภ.พ.09, ภ.พ.20
- หนังสือมอบอำนาจ (กรณีไม่สามารถยื่นแบบได้ด้วยตนเอง พร้อมติดอากรแสตมป์ตามกฎหมาย)
- หลักฐานอื่น ๆ ตามที่เจ้าหน้าที่ให้คำแนะนำ

กรณีป้ายเก่า ให้เจ้าของป้ายยื่นแบบเสียภาษีป้าย (ภ.ป. 1) พร้อมใบเสร็จรับเงินการเสียภาษีครั้งสุดท้าย กรณีเจ้าของป้ายเป็นนิติบุคคลให้แนบหนังสือรับรองสำนักงานทะเบียนหุ้นส่วนบริษัทพร้อมกับการยื่นแบบ ภ.ป. 1

2. การชำระภาษี

ผู้รับประเมินได้รับหนังสือแจ้งการประเมินภาษี (ภ.ป. 3) ให้ชำระเงินภายใน 15 วันนับแต่วันที่ได้รับแจ้งการประเมินโดยชำระภาษีได้ที่สำนักงานเขต ซึ่งป้ายนั้นตั้งอยู่หรือที่กองการเงิน สำนักงานคลัง ศาลาว่าการกรุงเทพมหานคร (เสาชิงช้า) การชำระภาษีป้ายจะกระทำโดยส่งธนาคณิต หรือตัวแลกเงินของธนาคารที่ส่งจ่ายแก่กรุงเทพมหานครก็ได้ โดยส่งทางไปรษณีย์ลงทะเบียน และให้ถือว่าวันที่ได้ทำการส่งดังกล่าวเป็นวันชำระภาษีป้าย

3. การขอผ่อนชำระภาษี

ถ้าภาษีป้ายที่ต้องชำระมีจำนวนตั้งแต่สามพันบาทขึ้นไป ผู้มีหน้าที่เสียภาษีป้ายจะขอผ่อนชำระเป็นสามงวดงวดละเท่า ๆ กันก็ได้ โดยแจ้งความจำเป็นหนังสือให้พนักงานเจ้าหน้าที่ทราบก่อนครบกำหนดเวลาชำระภาษี และให้ชำระงวดที่หนึ่งก่อนครบกำหนดเวลาชำระภาษี งวดที่สองภายในหนึ่งเดือนนับแต่วันสุดท้ายที่ต้องชำระงวดที่หนึ่งและงวดที่สามภายในหนึ่งเดือนนับแต่วันสุดท้ายที่ต้องชำระงวดที่สอง

4. เงินเพิ่ม

ให้ผู้มีหน้าที่เสียภาษีป้าย เสียเงินเพิ่มนอกจากเงินที่ต้องเสียภาษีป้ายในกรณีและอัตราดังนี้

(1) ไม่ยื่นแบบแสดงรายการภาษีป้ายภายในเวลาที่กำหนด ให้เสียเงินเพิ่มร้อยละสิบของจำนวนเงินที่ต้องเสียภาษีป้าย เว้นแต่กรณีที่เจ้าของป้ายได้ยื่นแบบแสดงรายการภาษีป้ายก่อนที่พนักงานเจ้าหน้าที่จะได้แจ้งให้ทราบถึงการละเวานั้น ให้เสียเงินเพิ่มร้อยละห้าของจำนวนเงินที่ต้องเสียภาษีป้าย

(2) ยื่นแบบแสดงรายการภาษีป้ายโดยไม่ถูกต้องทำให้จำนวนเงินที่จะต้องเสียภาษิลดน้อยลง ให้เสียเงินเพิ่มร้อยละสิบของภาษีป้ายที่ประเมินเพิ่มเติมเว้นแต่กรณีที่เจ้าของป้ายได้มาขอแก้ไขแบบแสดงรายการภาษีป้ายให้ถูกต้องก่อนที่พนักงานเจ้าหน้าที่แจ้งการประเมิน

(3) ไม่ชำระภาษีป้ายภายในเวลาที่กำหนด ให้เสียเงินเพิ่มร้อยละสองต่อเดือนของจำนวนเงินที่ต้องเสียภาษีป้ายเศษของเดือนให้นับเป็นหนึ่งเดือน ทั้งนี้ไม่ให้นำเงินเพิ่มตาม (1) และ (2) มาคำนวณเป็นเงินเพิ่ม

5. การอุทธรณ์

เมื่อผู้มีหน้าที่เสียภาษีป้ายได้รับแจ้งการประเมินแล้วหากเห็นว่าการประเมินนั้นไม่ถูกต้องมีสิทธิอุทธรณ์การประเมินต่อผู้ว่าราชการกรุงเทพมหานคร โดยยื่นอุทธรณ์ผ่านพนักงานเจ้าหน้าที่ ที่ฝ่ายรายได้สำนักงานเขตท้องที่ซึ่งยื่นแบบแสดงรายการภาษีไว้ โดยต้องยื่นอุทธรณ์ภายใน 30 วันนับแต่วันที่ได้รับแจ้งการประเมิน ถ้าผู้อุทธรณ์ไม่ยื่นอุทธรณ์ภายใน 30 วันหรือไม่ปฏิบัติตามหนังสือเรียกไม่ยอมให้ถ้อยคำ หรือไม่ยอมส่งเอกสารหรือหลักฐานที่เกี่ยวข้องโดยไม่มีเหตุอันสมควร ผู้ว่าราชการกรุงเทพมหานครหรือผู้ซึ่งผู้ว่าราชการกรุงเทพมหานครมอบหมายมีอำนาจยกอุทธรณ์นั้นเสียได้ เมื่อผู้ว่าราชการกรุงเทพมหานครได้วินิจฉัยอุทธรณ์เสร็จและแจ้งคำวินิจฉัยพร้อมด้วยเหตุผลเป็นหนังสือไปยังผู้อุทธรณ์ หากผู้อุทธรณ์ไม่เห็นพ้องด้วยกับคำวินิจฉัยของผู้ว่าราชการกรุงเทพมหานคร ผู้อุทธรณ์มีสิทธิอุทธรณ์คำวินิจฉัยของผู้ว่าราชการกรุงเทพมหานคร โดยฟ้องเป็นคดีต่อศาลภายใน 30 วันนับแต่วันที่ได้รับแจ้งคำวินิจฉัยอุทธรณ์ เว้นแต่ในกรณีที่เป็นการยกอุทธรณ์ตั้งได้กล่าวข้างต้น อย่างไรก็ตามการอุทธรณ์นั้นไม่เป็นการทุเลาการเสียภาษีป้าย เว้นแต่จะได้รับอนุมัติจากผู้ว่าราชการกรุงเทพมหานครว่าให้รอคำวินิจฉัยอุทธรณ์หรือคำพิพากษาของศาลเสียก่อน

6. การขอคืนเงินค่าภาษี

ในกรณีที่มีคำวินิจฉัยอุทธรณ์หรือมีคำพิพากษาถึงที่สุดของศาลให้มีการลดจำนวนเงินที่ได้ประเมินไว้ให้แจ้งผู้มีหน้าที่เสียภาษีทราบโดยเร็วเพื่อมาขอรับเงินคืนภายในหนึ่งปีนับแต่วันที่ได้รับแจ้ง ผู้ใดเสียภาษีป้ายโดยไม่มีหน้าที่ต้องเสียภาษีหรือเสียเกินกว่าที่ควรต้องเสียมีสิทธิได้รับเงินคืนโดยยื่นคำร้องขอคืนภายใน 1 ปีนับแต่วันที่ชำระเงินค่าภาษี

7. บทกำหนดโทษ

ผู้ใดรู้อยู่แล้วหรือโดยจงใจแจ้งข้อความอันเป็นเท็จ ให้ถ้อยคำเท็จตอบคำถามด้วยถ้อยคำอันเป็นเท็จหรือนำพยานหลักฐานเท็จมาแสดงเพื่อหลีกเลี่ยงหรือพยายามหลีกเลี่ยงการเสียภาษีป้าย ต้องระวางโทษจำคุกไม่เกิน

หนึ่งปีหรือปรับตั้งแต่ห้าพันบาทถึงห้าหมื่นบาท หรือทั้งจำทั้งปรับ ผู้ใดจงใจไม่ยื่นแบบแสดงรายการภาษีป้าย ต้องระวางโทษปรับตั้งแต่ห้าพันบาทถึงห้าหมื่นบาท ผู้ใดไม่ปฏิบัติตามนี้คือป้ายที่ติดตั้งบนอสังหาริมทรัพย์ของบุคคลอื่น และมีพื้นที่เกินสองตารางเมตรต้องมีชื่อและที่อยู่เจ้าของป้ายเป็นตัวอักษรไทยที่ชัดเจนที่มุมขวาด้านล่างของป้าย ต้องระวางโทษปรับวันละหนึ่งร้อยบาทเรียงรายวันตลอดระยะเวลาที่กระทำความผิด ผู้ใดไม่แจ้งการรับโอนป้ายคือให้ผู้รับโอนแจ้งการรับโอนเป็นหนังสือต่อพนักงานเจ้าหน้าที่ภายในสามสิบวันนับแต่วันรับโอน หรือไม่แสดงการเสียภาษีป้าย (ให้ผู้มีหน้าที่เสียภาษีป้ายแสดงหลักฐานการเสียภาษีป้ายไว้ ณ ที่เปิดเผยในสถานที่ประกอบการค้าหรือประกอบกิจการ) ต้องระวางโทษปรับตั้งแต่หนึ่งพันบาทถึงหนึ่งหมื่นบาท

ผู้ใดขัดขวางการปฏิบัติการของพนักงานเจ้าหน้าที่ โดยไม่ให้เข้าไปในสถานที่ประกอบการค้าหรือประกอบกิจการอื่นเพื่อหารายได้ของผู้มีหน้าที่เสียภาษีป้าย หรือบริเวณที่ต่อเนื่องกับสถานที่ดังกล่าว หรือสถานที่ที่เกี่ยวข้องกับการจัดเก็บภาษีป้ายในระหว่างพระอาทิตย์ขึ้นและพระอาทิตย์ตก หรือในเวลาทำการเพื่อตรวจสอบว่าผู้มีหน้าที่เสียภาษีป้ายได้ปฏิบัติตามถูกต้องตามพระราชบัญญัติหรือไม่ปฏิบัติตามคำสั่งของพนักงานเจ้าหน้าที่ ซึ่งออกคำสั่งเป็นหนังสือเรียกผู้มีหน้าที่เสียภาษีป้ายมาให้ถ้อยคำหรือให้ส่งบัญชีหรือเอกสารเกี่ยวกับภาษีป้ายมาตรวจสอบ ภายในกำหนดเวลาอันสมควรต้องระวางโทษจำคุกไม่เกินหกเดือนหรือปรับตั้งแต่หนึ่งพันบาทถึงสองหมื่นบาท หรือทั้งจำทั้งปรับ ในกรณีที่ผู้กระทำความผิดซึ่งต้องรับโทษตามพระราชบัญญัติเป็นนิติบุคคล กรรมการผู้จัดการ ผู้จัดการ หรือผู้แทนของนิติบุคคลนั้นต้องรับโทษตามที่บัญญัติไว้สำหรับความผิดนั้น ๆ ด้วย เว้นแต่จะพิสูจน์ได้ว่าตนมิได้รู้เห็นหรือยินยอมในการกระทำความผิดของนิติบุคคลนั้น

ขั้นตอนการชำระภาษีป้าย

ยื่นแบบแสดงรายการภาษีป้าย แบบ ภ.ป. 1
ภายใน เดือนมีนาคมของทุกปี

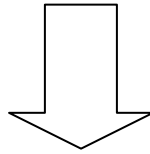

เจ้าหน้าที่รับและตรวจแบบแจ้งรายการเกี่ยวกับป้าย (แบบ ภ.ป. 1)
ประเมินค่าภาษีป้าย เมื่อคำนวณพื้นที่ของป้ายแล้วถ้ามีอัตราที่ต้องเสียภาษีต่ำกว่า ป้ายละ 200 บาท
ให้เสียภาษีป้ายละ 200 บาท

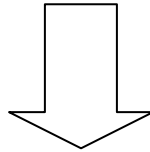

เจ้าหน้าที่แจ้งรายการประเมิน (แบบ ภ.ป. 8) ให้ผู้รับประเมิน
ชำระค่าภาษี ภายใน 15 วัน นับตั้งแต่วันที่ได้รับการประเมิน

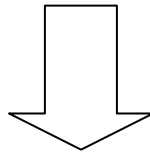

อุทธรณ์การประเมินภาษี ภายใน 30 วันนับแต่วันที่ได้รับการประเมิน